



PROCEDURA PER LA VALUTAZIONE DI INCIDENZA  
**DICHIARAZIONE DI NON NECESSITÀ DI VALUTAZIONE DI INCIDENZA**

ALLEGATO "E" alla Dgr n. 2299 del 09 dicembre 2014

Il sottoscritto urb. MATTEO GOBBO, nato Treviso il 03.06.1980 e residente in via Spartaco 7/3 nel Comune di Spinea, prov. di Venezia, c.a.p. 30038, tel. e fax 0422/421710, email gobbo@trevipian.it, PEC matteo.gobbo@archiworldpec.it, in qualità di Valutatore del piano - progetto - intervento denominato *"Piano degli Interventi del Comune di Susegana (TV)"*,

**DICHIARA**

che per l'istanza presentata NON è necessaria la valutazione di incidenza in quanto riconducibile all'ipotesi di non necessità di valutazione di incidenza prevista dell'Allegato A, paragrafo 2.2 della D.G.R. n° 2299 del 09.12.2014 al paragrafo successivo al punto 8 (*"la valutazione di incidenza non è necessaria per i piani, i progetti e gli interventi per i quali non risultano effetti significativi negativi sui siti della rete Natura 2000*).

Alla presente si allega la relazione tecnica dal titolo:

- **Piano degli Interventi - Relazione Tecnica ai sensi dell'All. A DGR 2299/2014.**

Treviso, 15 ottobre 2016

II DICHIARANTE

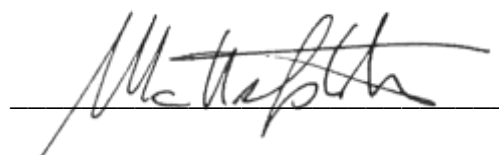

A handwritten signature in black ink, appearing to read 'Matteo Gobbo', is written over a horizontal line.

**Informativa sull'autocertificazione ai del D.P.R. 28/12/2000 n. 445 e ss.mm.ii.**

Il sottoscritto dichiara inoltre di essere a conoscenza che il rilascio di dichiarazioni false o mendaci è punito ai sensi dell'art. 76 del D.P.R. 28/12/2000 n. 445 e ss.mm.ii., dal Codice Penale e dalle leggi speciali in materia.

Tutte le dichiarazioni contenute nel presente documento, anche ove non esplicitamente indicato, sono rese ai sensi, e producono gli effetti degli artt. 47 e 76 del DPR 445/2000 e ss.mm.ii.

Ai sensi dell'art. 38 del DPR 445/2000 ss.mm.ii., la dichiarazione è sottoscritta dall'interessato in presenza del dipendente addetto ovvero sottoscritta o inviata insieme alla fotocopia, non autenticata di un documento d'identità del dichiarante, all'ufficio competente Via fax, tramite un incaricato, oppure mezzo posta.

Treviso, 15 ottobre 2016

II DICHIARANTE

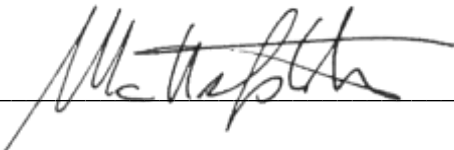

---

**Informativa sul trattamento dei dati personali ai sensi dell'art. 13 del D.Lgs. 30 giugno 2003 n. 196**

I dati da Lei forniti saranno trattati - con modalità cartacee e informatizzate - per l'archiviazione delle istanze presentate nell'ambito del procedimento per il quale la presente dichiarazione viene resa e non costituiranno oggetto di comunicazione o di diffusione. I dati raccolti potranno essere trattati anche per finalità statistiche.

Il Titolare del trattamento è: ....., con sede in ....., Via ....., n. ...., CAP .....

Il Responsabile del trattamento è: ....., con sede in ....., Via ....., n. ...., CAP .....

Le competono tutti i diritti previsti dall'articolo 7 del D.Lgs. n.196/2003. Lei potrà quindi chiedere al Responsabile del trattamento la correzione e l'integrazione dei propri dati e, ricorrendone gli estremi, la cancellazione o il blocco.

Treviso, 15 ottobre 2016

II DICHIARANTE

---



IPZS.s.p.A.-OFFICINA CV - ROMA



Cognome **GOBBO**

Nome **MATTEO**

nato il **03/06/1980**

(atto n. **815** p. **1** s. **A 1980**)

a **TREVISO** (**TV**)

Cittadinanza **ITALIANA**

Residenza **SPINEA (VE)**

Via **VIA SPARTACO 7 INT. 3**

Stato civile **CONIUGATO**

Professione **PIANIFICATORE**

CONNOTATI E CONTRASSEGNI SALIENTI

Statura **1.70 m.**

Capelli **CASTANI CHIARI**

Occhi **AZZURRI**

Segni particolari **NESSUNO**



Firma del titolare *Matteo Gobbo*  
**SPINEA (VE) 28/03/2013**

Impronta del dito indice sinistro

*Silvia Dusetti*  
SINDACO  
Città di Spinea

## Relazione Tecnica ai sensi dell'All. A DGR 2299/2014

Il territorio di Susegana si sviluppa in direzione nord/ovest – sud/est nell'area centro settentrionale della provincia di Treviso con forma “quadrangolare”, all'interno della fascia di transizione tra la pianura e l'area pedemontana.

Il territorio, che ha un'estensione di 44,04 Km<sup>2</sup>, si espande dal corso del fiume Piave a ovest, fino alla fascia delle colline trevigiane a nord. Confina a sud-est con Nervesa della Battaglia, a est con Sernaglia della Battaglia, a nord con i comuni di Pieve di Soligo e Refrontolo, a nord-est con San Pietro di Feletto, a est con Conegliano e a est/sud-est con Santa Lucia di Piave.

Le frazioni all'interno del territorio comunale sono tre:

- Collalto, frazione storica che si estende a nord del comune;
- Colfosco, che si sviluppa pochi chilometri a sud di Collalto, lungo il Piave;
- Ponte della Priula, più a sud, attraversata dalla SS 13 e sede della stazione ferroviaria.

Al 31 dicembre 2015 la popolazione residente nel Comune di Susegana è risultata pari a 11.835 unità (Fonte: ISTAT).

La superficie comunale si presenta caratterizzata, dal punto di vista altimetrico, da una pendenza generale discreta, con un'escursione altimetrica di circa 200 metri tra le zone pianeggianti e quelle collinari più a nord.

In generale, le aree maggiormente antropizzate sono, per ovvi motivi, quelle di pianura, nelle quali è praticata l'agricoltura (viticoltura) e si sono sviluppate le attività produttive e dei servizi. In questo ambito si possono ancora rinvenire alcuni aspetti dell'agricoltura tradizionale veneta, testimoniati dalla presenza di siepi campestri lungo il bordo dei campi e le strade di campagna.

Il contesto collinare appare, invece, meno interessato dalla dispersione insediativa, conservando al suo interno una discreta continuità degli ambienti forestali.



Figura 1 Inquadramento territoriale (fonte: PAT - Rapporto Ambientale)

Dal punto di vista infrastrutturale la viabilità esistente è caratterizzata dalla presenza di alcuni assi principali localizzati nella parte pianeggiante del territorio comunale. Susegana è attraversata, in direzione NE-SO dalla Strada Statale n. 13 “Pontebbana”, che passa attraverso il centro di Susegana e di Ponte della Priula, e dalla Strada Provinciale n. 34, che interseca la Statale al centro di Ponte della Priula continuando poi attraverso Colfosco con direzione SE-NO.

Va ricordato che l'area di pianura compresa nell'ambito golenale del Piave rientra all'interno dei confini del Sito di Importanza Comunitaria denominato IT3240030 "Grave del Piave-Fiume Soligo-Fosso di Negrisia" e della Zona di Protezione Speciale IT3240023 "Grave del Piave"; inoltre, lungo il confine comunale con i limitrofi comuni di Conegliano e San Pietro di Feletto, è presente il SIC IT3240029 "Ambito fluviale del Livenza e corso inferiore del Monticano".

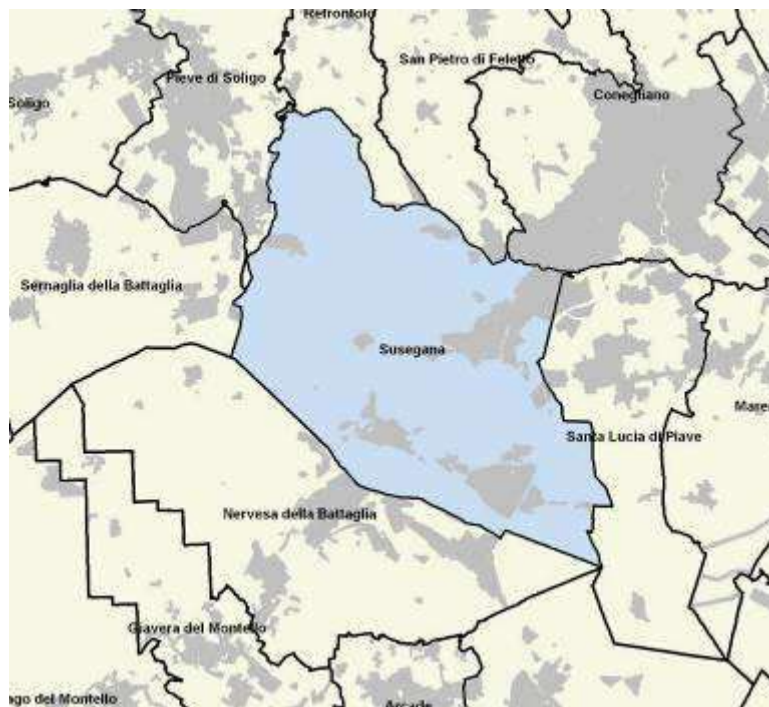
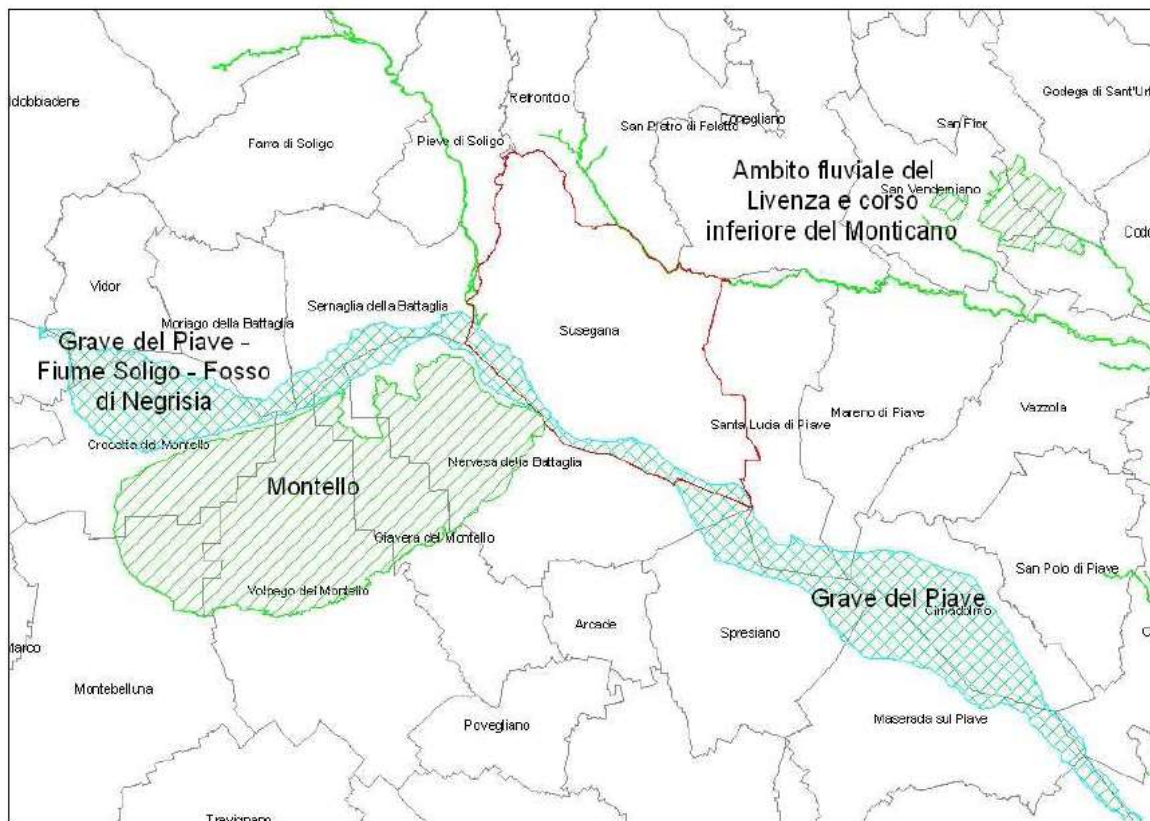

**Figura 2 Individuazione siti Rete Natura 2000 (fonte: PAT - VInCA)**

Le zone di intervento con carico insediativo aggiuntivo e/o consumo di suolo, oggetto della presente relazione, sono collocate all'interno del tessuto consolidato urbano o in ambiti di edificazione diffusa.

## 1. Contenuti principali del “Piano degli Interventi”

Tra le modifiche introdotte nel nuovo PI del Comune di Susegana che comportano carico insediativo aggiuntivo e/o considerevole consumo di suolo agricolo sono le seguenti:

n.	Descrizione modifica PI
1	Nuova ZTO D/27 a sud del capoluogo
2	Nuova ZTO C1/141 a Colfosco
3	Individuazione di un “lotto libero” edificabile in ZTO Er/06 a Susegana
4	Individuazione di un “lotto libero” edificabile in ZTO Er/57 in località Crevada

Come si evince dall’estratto cartografico riportato di seguito, le aree oggetto di valutazione risultano essere esterne ai siti NATURA 2000 e ubicate prevalentemente in contesti urbani consolidati.



Figura 3 Individuazione area di modifica e siti Rete Natura 2000 (fonte: PI)



## 2.2 ZTO C1/141

Questa porzione di area residenziale di 4.781 mq è ubicata a sud est del centro urbano di Colfosco, inclusa e adiacente all'attuale tessuto consolidato. Trattasi di una ripermetrazione di zona residenziale con occupazione di una porzione di zona agricola a nord.



Figura 5 Individuazione area di modifica (fonte: PI Tav.3)

L'edificabilità ammessa è quella prevista dal PRG previgente articolata in n. 2 lotti edificabili con la capacità edificatoria di mq 150 cadauno di Snp.

Nell'attuazione dell'intervento particolare attenzione dovrà essere posta alla definizione delle soluzioni architettoniche e formali nonché alla scelta dei materiali ed alle colorazioni al fine di favorire un corretto inserimento delle nuove strutture nell'ambiente circostante e mitigarne, per quanto possibile, l'impatto visivo. Dovrà essere realizzata una siepe arboreo-arbustiva lungo il fronte est a confine con il territorio agricolo.

La distanza minima tra l'area e, in direzione sud, il SIC IT3240030 "Grave del Piave-Fiume Soligo-Fosso di Negrisia" e ZPS IT3240023 "Grave del Piave, è pari a 685 m. Oltre che da un'ampia zona agricola, tra l'area oggetto di intervento e il sito NATURA 2000 è presente l'edificato di frangia sviluppatosi lungo via Mercatelli.

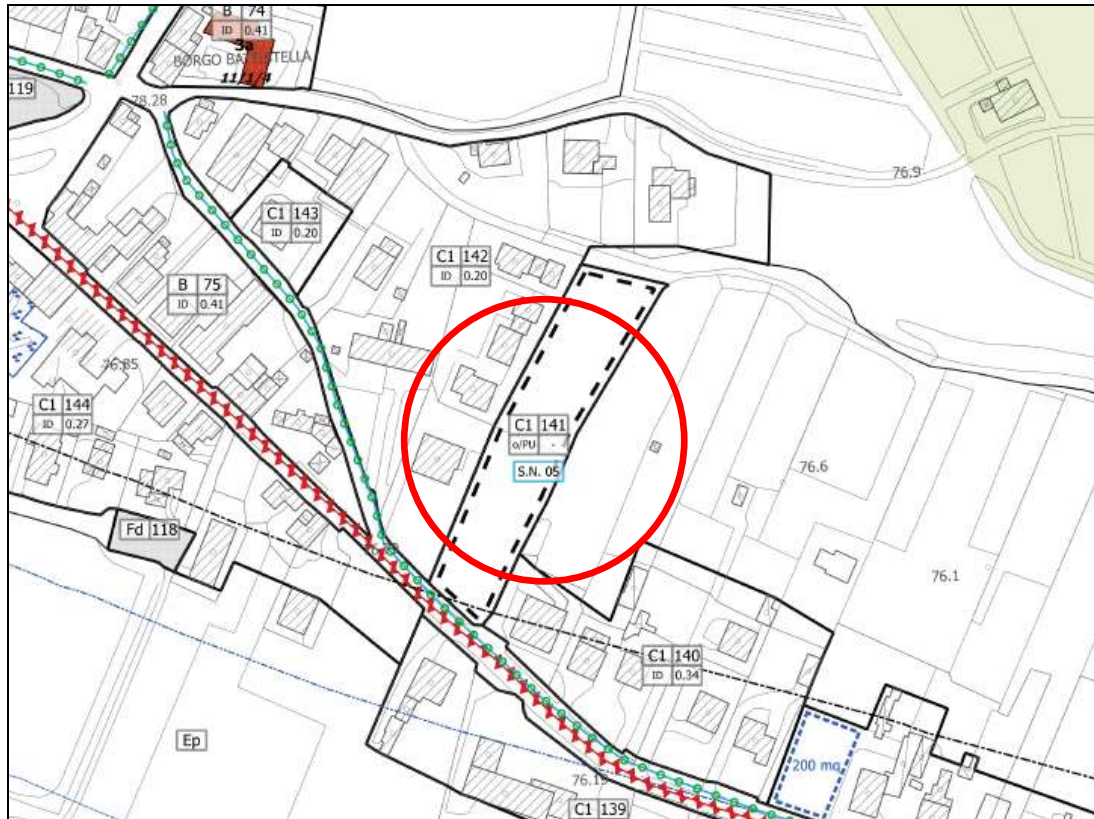
### 2.3 Lotto libero edificabile in ZTO Er/06

La modifica introdotta dal PI consiste nell'individuazione di un modesto lotto edificabile pari a 538 mq di superficie. Il lotto è ubicato all'interno dell'edificato diffuso Er/06 posto a margine del tessuto consolidato urbano di Susegana.



Figura 6 Individuazione area di modifica (fonte: PI Tav.3)

Verificato lo stato dei luoghi, il lotto viene individuato all'interno della pertinenza scoperta del fabbricato a destinazione residenziale posto a sud. La capacità edificatoria aggiuntiva è pari a 150 mq di snp.

La distanza minima tra l'area e, in direzione nord, il SIC IT3240029 "Ambito fluviale del Livenza e corso inferiore del Monticano", è pari a circa 1 km.

## 2.4 Lotto libero edificabile in ZTO Er/57

La modifica introdotta dal PI consiste nell'individuazione di un lotto edificabile pari a 1.481 mq di superficie. Il lotto è ubicato all'interno dell'edificato diffuso Er/57 posto a margine della Strada Provinciale n. 38 in località Crevada.



Figura 7 Individuazione area di modifica (fonte: PI Tav.3)

Valutato lo stato attuale dei luoghi, il lotto viene individuato all'interno della pertinenza scoperta del fabbricato a destinazione residenziale posto a sud-ovest. La capacità edificatoria aggiuntiva è pari a 150 mq di snp.

La distanza minima tra l'area e, in direzione nord, il SIC IT3240029 "Ambito fluviale del Livenza e corso inferiore del Monticano", è di oltre 100 ml. Tra l'area oggetto di valutazione e il sito NATURA 2000 si sviluppa l'edificato di frangia a destinazione mista posto lungo la strada provinciale via Crevada.

## Conclusioni

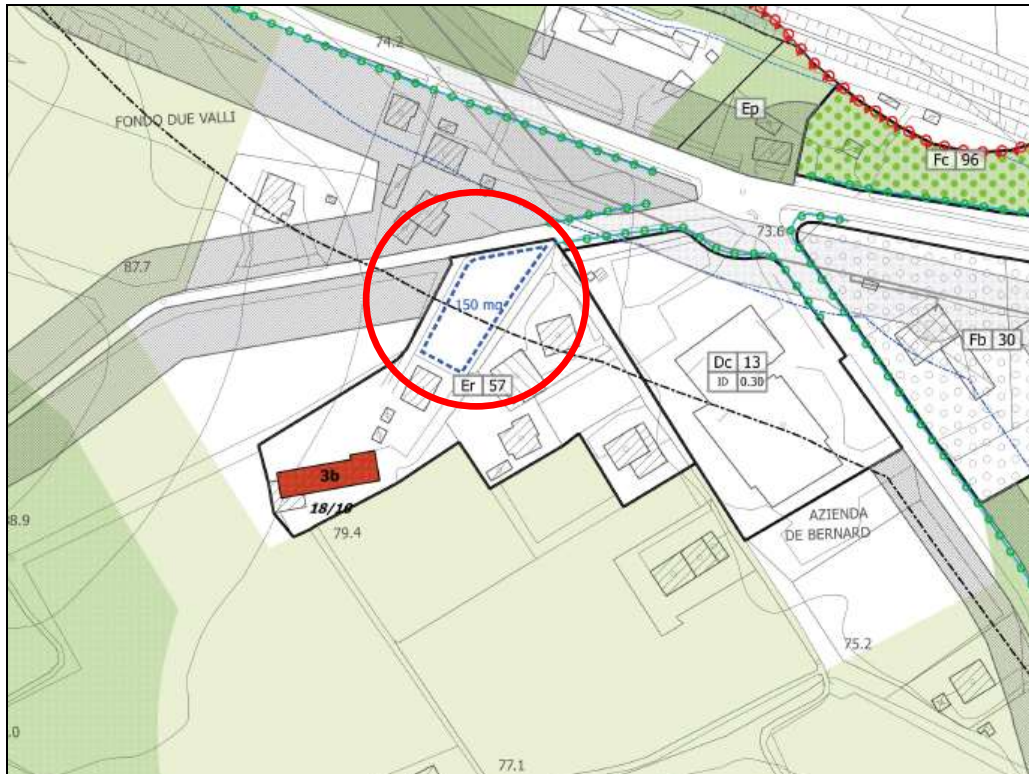
Considerato quanto chiarito e dettagliato nella presente relazione allegata alla “dichiarazione di non necessità della valutazione di incidenza”, ai sensi di quanto previsto dall’allegato A, DGR 2299/2014, il presente “Piano degli Interventi” del Comune di Susegana (TV) consta di 4 modifiche di nuovo carico insediativo aggiuntivo, che comportano in misura diversa nuova occupazione e consumo di suolo dovuta a costruzione di nuovi volumi o superfici.

Verificato che tutte le modifiche sono localizzate esternamente rispetto a siti della rete Natura 2000.

Tenuto conto di quanto contenuto nel parere della Commissione VAS n° 178 del 23/09/2014 sul Rapporto Ambientale del PAT , richiamando la parte riferita alla relazione istruttoria n.191/2014 relativa alla VInCA nella quale si prescrive in fase di attuazione del Piano di:

*“dare efficacia alle fattispecie di esclusione di cui al punto V) lettera B, §3 dell’allegato A alla D.G.R. 3173/2006”.*

In considerazione:

- delle tipologie degli interventi previsti nell’attuazione del succitato “Piano degli Interventi” e quindi delle possibili alterazioni da essi prodotti;
- delle considerazioni di cui alla presente “Relazione Tecnica”;
- di quanto indicato nell’allegato A par. 2.2, relativamente a “piani, progetti e interventi per i quali non è necessaria la procedura per la valutazione di incidenza”, DGR 2299/2014;
- di quanto espresso al paragrafo 3 dell’art. 6 della Direttiva 92/43/Cee;

Tutto ciò considerato, ai sensi dell’allegato A, DGR. 2299/2014, è possibile ritenere che, ai sensi anche dell’art. 6 (paragrafo 3) della Direttiva 92/43/Cee, per l’istanza presentata e relativa alla verifica del rispetto della procedura per la valutazione di incidenza, NON è necessario lo studio per la valutazione di incidenza, in quanto riconducibile all’ipotesi di non necessità di valutazione di incidenza prevista dall’Allegato A, paragrafo 2.2 della D.G.R. n. 2299 del 09 dicembre 2014, relativamente a “PIANI, PROGETTI E INTERVENTI PER I QUALI NON RISULTANO POSSIBILI EFFETTI SIGNIFICATIVI NEGATIVI SUI SITI DELLA RETE NATURA 2000”, assunto quanto sopra indicato.

Treviso, 15 ottobre 2016

il Valutatore

