

Comune di
Susegana

Provincia di Treviso
Regione del Veneto



P.A.T.

Piano di Assetto del Territorio

VIncA Procedura di Valutazione di Incidenza

Variante 3 “revisione viabilità by-pass”

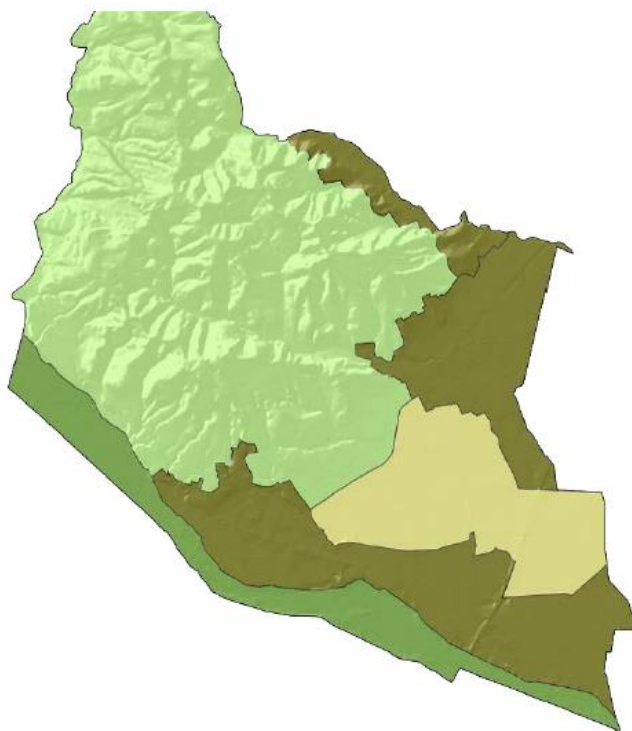

Progettisti:
Urb. Roberto Rossetto
Urb. Francesco Finotto
Arch. Leopoldo Saccon
Con:
Arch. Stefano Maria Doardo
Dott. Urb. Michele Saccon

Progettista
Variante 3 “revisione viabilità by-pass”

pianif. Matteo Gobbo
con
dott.ssa Alessia Rosin

Co-progettazione:
Provincia di Treviso

dicembre 2022

PROCEDURA PER LA VALUTAZIONE DI INCIDENZA
DICHIARAZIONE DI NON NECESSITÀ DI VALUTAZIONE DI INCIDENZA

ALLEGATO "E" alla Dgr n. 1400 del 29 agosto 2017

Il sottoscritto dott. pianif. MATTEO GOBBO, nato Treviso il 03.06.1980 e residente in via Spartaco 7/3 nel Comune di Spinea, prov. di Venezia, c.a.p. 30038, tel. 349 5361127, email gobbo@mgpianificazione.it, PEC matteo.gobbo@archiworldpec.it, in qualità di Valutatore della *Variante n. 3 al Piano di Assetto del Territorio del Comune di Susegana (TV) di "revisione viabilità by-pass"*

DICHIARA

che per l'istanza presentata NON è necessaria la valutazione di incidenza in quanto riconducibile all'ipotesi di non necessità di valutazione di incidenza prevista dell'Allegato A, paragrafo 2.2 della D.G.R. n° 1400 del 29.08.2017 ai punti

1	2	3	4	5	6	7	8
9	10	11	12	13	14	15	16
17	18	19	20	21	22	23	

Alla presente si allega la relazione tecnica dal titolo: "Relazione Tecnica allegata alla Dichiarazione di non necessità della procedura di Valutazione di Incidenza".

Treviso, dicembre 2022

IL DICHIARANTE

dott. pianif. Matteo Gobbo

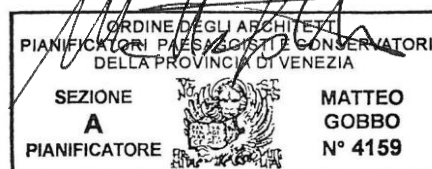

Informativa sull'autocertificazione ai del D.P.R. 28/12/2000 n. 445 e ss.mm.ii.

Il sottoscritto dichiara inoltre di essere a conoscenza che il rilascio di dichiarazioni false o mendaci è punito ai sensi dell'art. 76 del D.P.R. 28/12/2000 n. 445 e ss.mm.ii., dal Codice Penale e dalle leggi speciali in materia.

Tutte le dichiarazioni contenute nel presente documento, anche ove non esplicitamente indicato, sono rese ai sensi, e producono gli effetti degli artt. 47 e 76 del DPR 445/2000 e ss.mm.ii.

Ai sensi dell'art. 38 del DPR 445/2000 ss.mm.ii., la dichiarazione è sottoscritta dall'interessato in presenza del dipendente addetto ovvero sottoscritta o inviata insieme alla fotocopia, non autenticata di un documento d'identità del dichiarante, all'ufficio competente Via fax, tramite un incaricato, oppure mezzo posta.

Treviso, dicembre 2022

IL DICHIARANTE

dot. pianif. Matteo Gobbo



Cognome	GOBBO
Nome	MATTEO
nato il	03/06/1980
(atto n.	815 p. 1 s. A 1980)
a.	TREVISO (TV)
Cittadinanza	ITALIANA
Residenza	SPINEA (VE)
Via	VIA SPARTACO 7 INT. 3
Stato civile	CONIUGATO
Professione	PIANIFICATORE
CONNOTATI E CONTRASSEGNI SALIENTI	
Statura	1.70 m.
Capelli	CASTANI CHIARI
Occhi	AZZURRI
Segni particolari	NESSUNO



MODELLO DI INFORMATIVA SUL TRATTAMENTO DEI DATI PERSONALI

(ex art. 13, Regolamento 2016/679/UE - GDPR)

di cui alla dichiarazione di non necessità di valutazione di incidenza

In base al Regolamento 2016/679/UE (*General Data Protection Regulation – GDPR*) “ogni persona ha diritto alla protezione dei dati di carattere personale che la riguardano”.

I trattamenti di dati personali sono improntati ai principi di correttezza, liceità e trasparenza, tutelando la riservatezza dell'interessato e i suoi diritti.

Il **Titolare del trattamento** dei dati, suo rappresentante, che La riguardano è il

Comune di SUSEGANA con sede Piazza Martiri della Libertà, 11 – CAP 31058.

La casella mail del Titolare del trattamento, quale punto di contatto a cui potrà rivolgersi per le questioni relative al trattamento dei dati che La riguardano, è:

urbanistica@comune.susegana.tv.it

Il **Responsabile della Protezione** dei dati (*Data Protection Officer*) che La riguardano è il

Comune di SUSEGANA con sede Piazza Martiri della Libertà, 11 – CAP 31058.

La casella mail del Responsabile della Protezione, quale punto di contatto a cui potrà rivolgersi per le questioni relative alla protezione dei dati che La riguardano, è:

urbanistica@comune.susegana.tv.it

La finalità del trattamento cui sono destinati i dati personali è quella di consentire lo svolgimento dei compiti di valutazione dell'incidenza di piani, progetti e interventi sui siti della rete Natura 2000 e di quelli ad esso connessi e conseguenti (es. vigilanza, monitoraggio, ...) e la base giuridica del trattamento (ai sensi degli articoli 6 e 9 del Regolamento 2016/679/UE) è l'adempimento di un obbligo legale al quale è soggetto il titolare del trattamento (D.P.R. n. 357/97 e ss.mm.ii.).

I dati raccolti potranno essere trattati inoltre a fini di archiviazione (protocollo e conservazione documentale) nonché, in forma aggregata, a fini statistici.

I dati, trattati da persone autorizzate:

- potranno essere comunicati alla Regione del Veneto – Autorità regionale competente per la valutazione di incidenza o ad altre Pubbliche Amministrazioni ai fini della vigilanza in materia di valutazione di incidenza e non saranno diffusi.
- potranno essere comunicati alla Regione del Veneto – Autorità regionale competente per la valutazione di incidenza o ad altre Pubbliche Amministrazioni ai fini della vigilanza in materia di valutazione di incidenza e diffusi attraverso _____ ai sensi del _____

Il periodo di conservazione, ai sensi dell'articolo 5, par. 1, lett. e) del Regolamento 2016/679/UE, è determinato in base ai seguenti criteri:

- per fini di archiviazione (protocollo e conservazione documentale), il tempo stabilito dalle regole interne proprie all'Amministrazione e da leggi e regolamenti in materia;
- per altre finalità, il tempo necessario a raggiungere le finalità in parola.

Le competono i diritti previsti dal Regolamento 2016/679/UE e, in particolare, potrà chiedere al *Titolare del trattamento o suo rappresentante* l'accesso ai dati personali che La riguardano, la rettifica, l'integrazione o, ricorrendone gli estremi, la cancellazione o la limitazione del trattamento, ovvero opporsi al loro trattamento.

Ha diritto di proporre reclamo, ai sensi dell'articolo 77 del Regolamento 2016/679/UE, al Garante per la protezione dei dati personali con sede in Piazza di Monte Citorio n. 121, 00186 – ROMA, ovvero ad altra autorità europea di controllo competente.

Il conferimento dei dati discende dalla necessità di consentire lo svolgimento dei compiti di valutazione dell'incidenza di piani, progetti e interventi sui siti della rete Natura 2000 e di quelli ad esso connessi e conseguenti (es. vigilanza, monitoraggio, ...).

L'interessato ha l'obbligo di fornire i dati personali e il mancato conferimento non rende possibile lo svolgimento dei predetti compiti.

f.to IL TITOLARE DEL TRATTAMENTO
O SUO RAPPRESENTANTE

Treviso, dicembre 2022

IL DICHIARANTE (per presa visione)

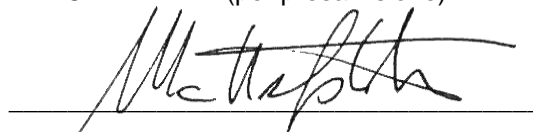

RELAZIONE TECNICA
allegata alla Dichiarazione di non necessità
della procedura di Valutazione di Incidenza

Rif. Allegato A – par. 2.2 – punto 23 della DGR n. 1400 del 29 agosto 2017

1. - PREMESSA

La presente relazione accompagna la dichiarazione di non necessità della procedura di Valutazione di incidenza applicata alla Variante n. 3 al Piano di Assetto del Territorio del Comune di Susegana (TV) di “revisione viabilità by-pass”

La vigente normativa comunitaria, nazionale e regionale ed in particolare la nuova “Guida metodologica per la valutazione di incidenza ai sensi della direttiva 92/43/CEE” (Allegato A) approvata dalla Giunta Regionale della Regione Veneto con delibera n° 1400 del 29 agosto 2017 costituiscono il riferimento normativo della presente relazione.

2. - CONTENUTI DEL PIANO / VARIANTE

La variante n. 3 al PAT variante è costituita da una serie di modifiche prevalentemente cartografiche senza incidere sulla struttura complessiva del piano vigente in termini sia di dimensionamento sia di ambiti di sviluppo insediativo. In particolare, le modifiche non graveranno sull'individuazione sostanziale delle aree di trasformabilità, nonché sulla determinazione del limite quantitativo massimo di suolo consumabile ai sensi della LR 14/2017, garantendo al tempo stesso il rispetto delle dotazioni minime dei servizi.

La revisione della previsione viabilistica dei by-pass del capoluogo, concertata con la Provincia di Treviso, è supportata e preceduta da un'apposita analisi viabilistica sulla rete viaria esistente redatta dallo studio Planum di Conegliano e allegata alla presente Relazione Tecnica.

2.1 Cartografia

Le modifiche cartografiche come esplicito nel capitolo degli obiettivi riguardano la *Viabilità di progetto di rilevanza strategica e locale* contenute nella Carta della Trasformabilità del PAT vigente e le altre indicazioni puntuali ad essere collegate (es. rotatorie di progetto). I tematismi, pertanto, modificati sono quelli indicati nel seguente estratto cartografico:

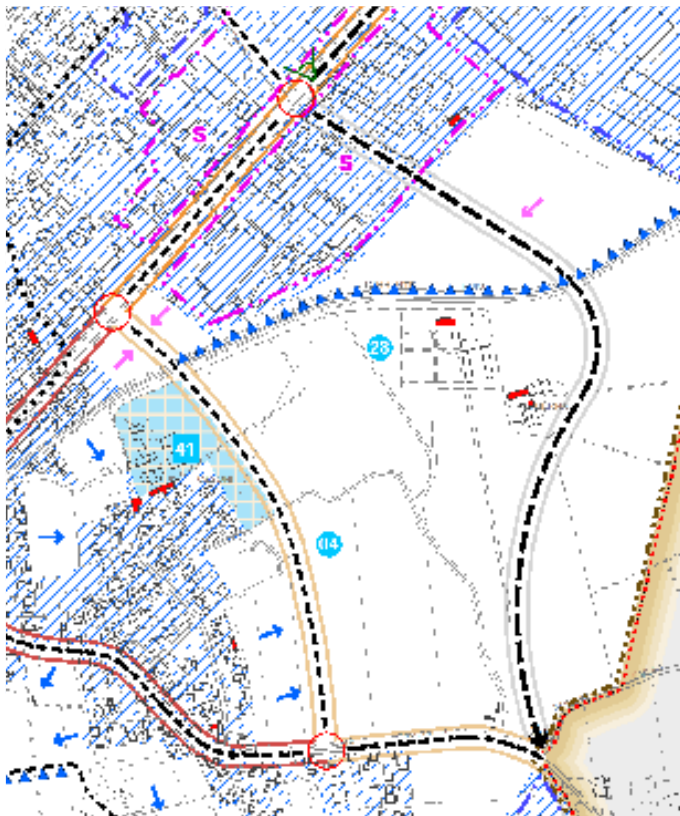

PAT vigente – estratti Carta della Trasformabilità

Le modifiche apportate alla Carta della Trasformabilità consistono precisamente nell'eliminazione grafica:

- del tracciato di *viabilità di progetto di rilevanza strategica* tra via Conegliano (SS n.13 all'altezza di via Barriera) e via Garibaldi in prossimità del confine comunale con il Comune di Santa Lucia di Piave;
- del tracciato di *viabilità di progetto di rilevanza locale* tra via Conegliano (SS n.13 all'altezza di via Matteotti / via De Gasperi) e via Garibaldi ad ovest di via F.lli Bandiera;
- del simbolo di *principali direttrici di interconnessione* posto su via Garibaldi a confine con il Comune di Santa Lucia di Piave;
- dell'indicazione delle due *principali rotatorie di progetto* riguardanti l'innesto della sopra citata *viabilità di progetto di rilevanza locale* rispettivamente su via Conegliano e via Garibaldi.

5.2 Normativa

Oltre agli aspetti puntuali grafici (Carta della Trasformabilità e altre tavole di piano) descritti al punto precedente, si ritiene utile oltre che doveroso, procedere all'adeguamento dell'apparato normativo sempre al fine di dare coerenza allo strumento pianificatorio strutturale.

Trattasi di modifiche puntuali ai seguenti articoli delle Norme di Attuazione costituite dall'eliminazione di riferimenti alla *viabilità di rilevanza strategica e locale* stralciata.

3. - LOCALIZZAZIONE DELLE AREE INTERESSATE CON RIFERIMENTO AI SITI DELLA RETE NATURA 2000

Il territorio comunale di Susegana è interessato dalla presenza di due SITI NATURA 2000:

- SIC IT3240029 – “Ambito fluviale del Livenza e corso inferiore del Monticano”;
- SIC IT3240030 – “Grave del Piave - fiume Soligo - fossa Negrisa”;
- ZPS IT3240023 – “Grave del Piave”.

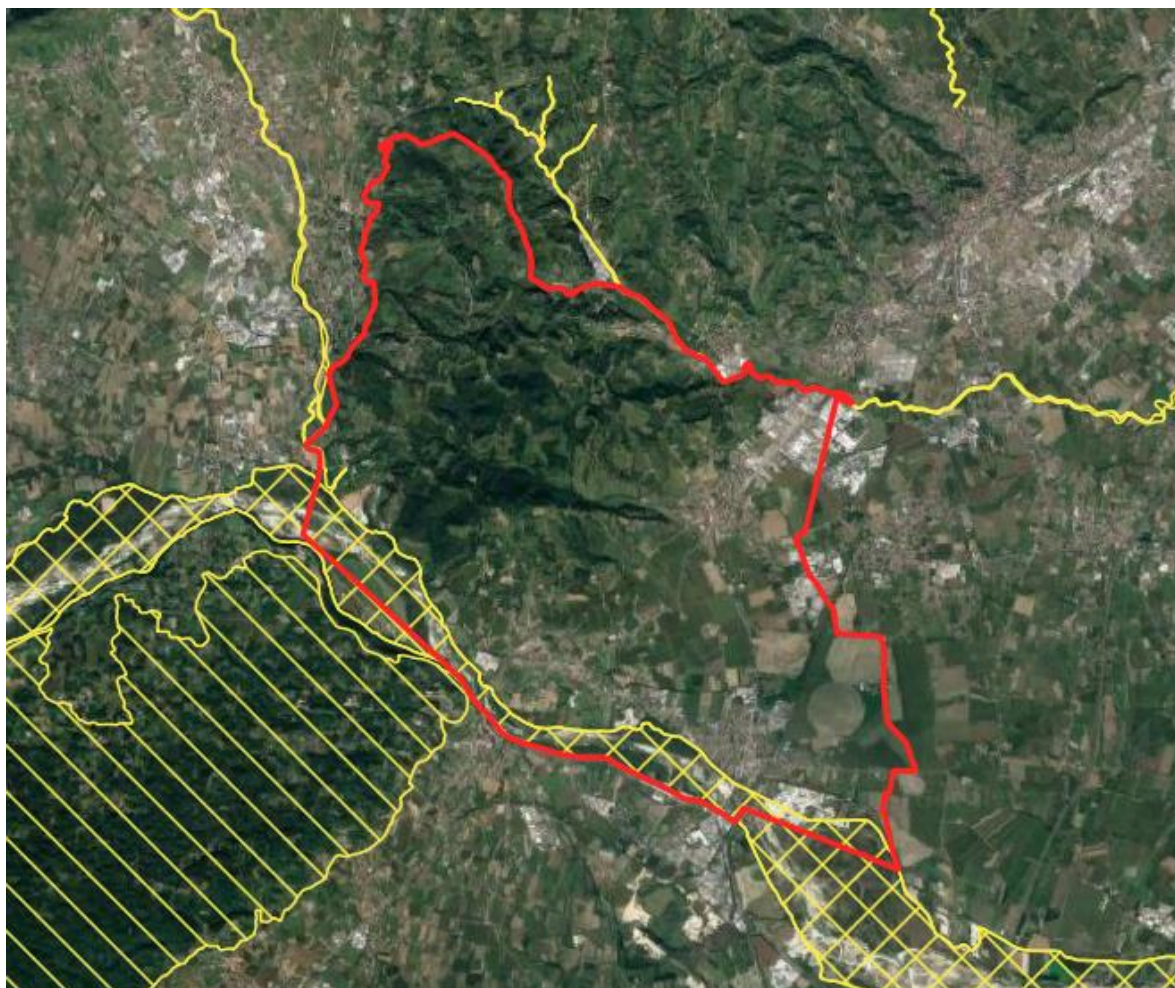

Rete natura 2000

Sito IT3240029 “Ambito fluviale del Livenza e corso inferiore del Monticano”

Il sito “Ambito fluviale del Livenza e corso inferiore del Monticano” interessa i comuni di: Cessalto, Codognè, Conegliano, Fontanelle, Gaiarine, Gorgo al Monticano, Mansuè, Mareno di Piave, Meduna di Livenza, Motta di Livenza, Oderzo, Ormelle, Portobuffolè, Refrontolo, San Fior, San Pietro di Feletto, San Polo di Piave, San Vendemiano, Santa Lucia di Piave, Susegana, Vazzola.

Il SIC ha un'estensione di 1955 ha distribuiti tra diversi comuni lungo il corso del Fiume Monticano e del Fiume Livenza. Il biotopo si sviluppa linearmente lungo il Fiume Monticano, comprendendo la fascia riparia adiacente, allargandosi a comprendere anche le aree golenali per quanto riguarda il Fiume Livenza e il suo affluente Ghebo. Gli allargamenti alle aree golenali si possono accorpate in due unità distinte localizzate nei comuni di San Vendemiano, San Fior e Codognè per quanto riguarda l'affluente Ghebo e dei comuni di Portobuffolè, Mansuè, Medusa di Livenza, Motta di Livenza e Gaiarine per quanto riguarda il Fiume Livenza. Il sito ricade nella regione biogeografica Continentale con quote comprese tra i 4 e 150 m s.l.m.

La Scheda Natura 2000 riporta come caratteristici del sito i “Corsi d’acqua interni (acque stagnanti e correnti)”, attribuendo allo stesso qualità ed importanza dovute alle “valenze faunistiche e vegetazionali”. Il biotopo è caratterizzato da un sistema di popolamenti fluviali compenetrati, tipici di acque lente costituito da vegetazioni sommerse del *Ranunculion fluitantis*, del *Potamogetonion pectinati* e del *Myriophyllo- Nupharetum*, da lamineti dei *Lemnetea minoris* e da cariceti e canneti ad elofite del *Magnocaricion elatae* e del *Phragmition*. Sono inoltre presenti boschetti riparii inquadrabili nei *Salicetea purpureae* e *Alnetea glutinosae*.

Per quanto riguarda le superfici del SIC rientranti all’interno del territorio del Comune di Susegana, non sono stati individuati habitat di interesse comunitario. All’interno della porzione di SIC presente nel Comune di Susegana sono presenti alcuni ambienti non riferiti ad habitat di interesse comunitario. La tipologia ambientale individuata secondo la codifica Corine Land Cover (CLC) risulta: 511 “Corsi d’acqua, canali e idrovie”.

Sito IT3240030 “Grave del Piave - Fiume Soligo - Fosso di Negrisia”

Il sito “Grave del Piave - Fiume Soligo - Fosso di Negrisia” interessa i comuni di: Breda di Piave, Cimadolmo, Crocetta del Montello, Farra di Soligo, Follina, Giavera del Montello, Mareno di Piave, Maserada sul Piave, Miane, Moriago della Battaglia, Nervesa della Battaglia, Ormelle, Pederobba, Pieve di Soligo, Ponte di Piave, San Biagio di Callalta, Santa Lucia di Piave, Sernaglia della Battaglia, Spresiano, Susegana, Valdobbiadene, Vidor, Volpago del Montello.

Il SIC ha un’estensione di 4752 ha distribuiti sui numerosi comuni lungo il corso del Fiume Piave ed incontra una rete di altri affluenti, fiumi e canali. Il biotopo si sviluppa linearmente lungo il Fiume Piave, comprendendo la fascia riparia adiacente, allargandosi tuttavia in vari tratti a comprendere anche le aree golenali. L’ampiezza degli allargamenti alle aree golenali è variabile, si va dai 200-300 metri tra Susegana e Nervesa della Battaglia ai 3 km tra Cimadolmo e Maserada sul Piave. Il sito ricade nella regione biogeografica Continentale con quote comprese tra i 10 e 240 m s.l.m.

La Scheda Natura 2000 riporta come caratteristici del sito la presenza di saliceti riferibili al *Salicion eleagni* (*Salicetum elagni*) ed al *Salicion albae* a cui sono frequentemente associati, nelle zone a substrato maggiormente stabilizzato, arbusti eliofili ed elementi dei *Quercio-Fagetea*. Sono presenti tratti di canneto ed elofite (*Phragmition*) e praterie xeriche su substrati ghiaiosi e sabbiosi, altrove infrequenti, riferibili ai *Festuco-Brometea* con ingressione di specie mesofile dove il terreno è meno drenato. Il sito riveste anche importanza per l’avifauna e la fauna interstiziale.

Entro il confine comunale di Susegana sono riscontrabili le seguenti classi di Habitat:

Codice	Habitat	Superficie [ha]
3260	Fiumi delle pianure e montani con vegetazione del <i>Ranunculion fluitantis</i> e <i>Callitriche- Batrachion</i>	2.86
3270	Fiumi con argini melmosi con vegetazione del <i>Chenopodion rubri</i> p.p e <i>Bidention</i> p.p.	16.96
6210	Formazioni erbose secche seminaturali e facies coperte da cespugli su substrato calcareo (<i>Festuco-Brometalia</i>)	11.50
91E0*	Foreste alluvionali di <i>Alnus glutinosa</i> e <i>Fraxinus excelsior</i> (<i>Alno-Padion</i> , <i>Alnion incanae</i> , <i>Salicion albae</i>)	30.78
	Copertura totale habitat	62.10

All’interno della porzione di SIC presente nel Comune di Susegana sono presenti anche alcune formazioni non riferite ad habitat di interesse comunitario.

Sito IT3240023 “Grave del Piave”

Il sito interessa i comuni di: Crocetta del Montello, Giavera del Montello, Mareno di Piave, Maserada sul Piave, Moriago della Battaglia, Nervesa della Battaglia, Ormelle, Pederobba, Ponte di Piave, San Biagio di Callalta, Santa Lucia di Piave, Sernaglia della Battaglia, Spresiano, Susegana, Valdobbiadene, Vidor, Volpago del Montello.

Per la descrizione delle caratteristiche del sito si rimanda alla precedente descrizione del SIC IT3240030 “Grave del Piave - Fiume Soligo - Fosso di Negrisia”.

4. - VERIFICA DELLA PRESENZA DI ELEMENTI NATURALI

La Variante n.3 al PAT non modifica le previsioni di tutela contenute nel PAT vigente, più dettagliate e specifiche rispetto alle disposizioni del Disciplinare Tecnico. La variante può essere definita in riduzione in quanto elimina due tracciati di *viabilità di progetto di rilevanza strategica e locale*.

Inoltre, non vengono variate le tavole progettuali (in particolare il perimetro degli ambiti di tutela, di invarianza e di fragilità) e pertanto gli elementi naturali nel territorio comunale non vengono interessati da nuove pressioni o attività significative conseguenti all'entrata in vigore della variante stessa.

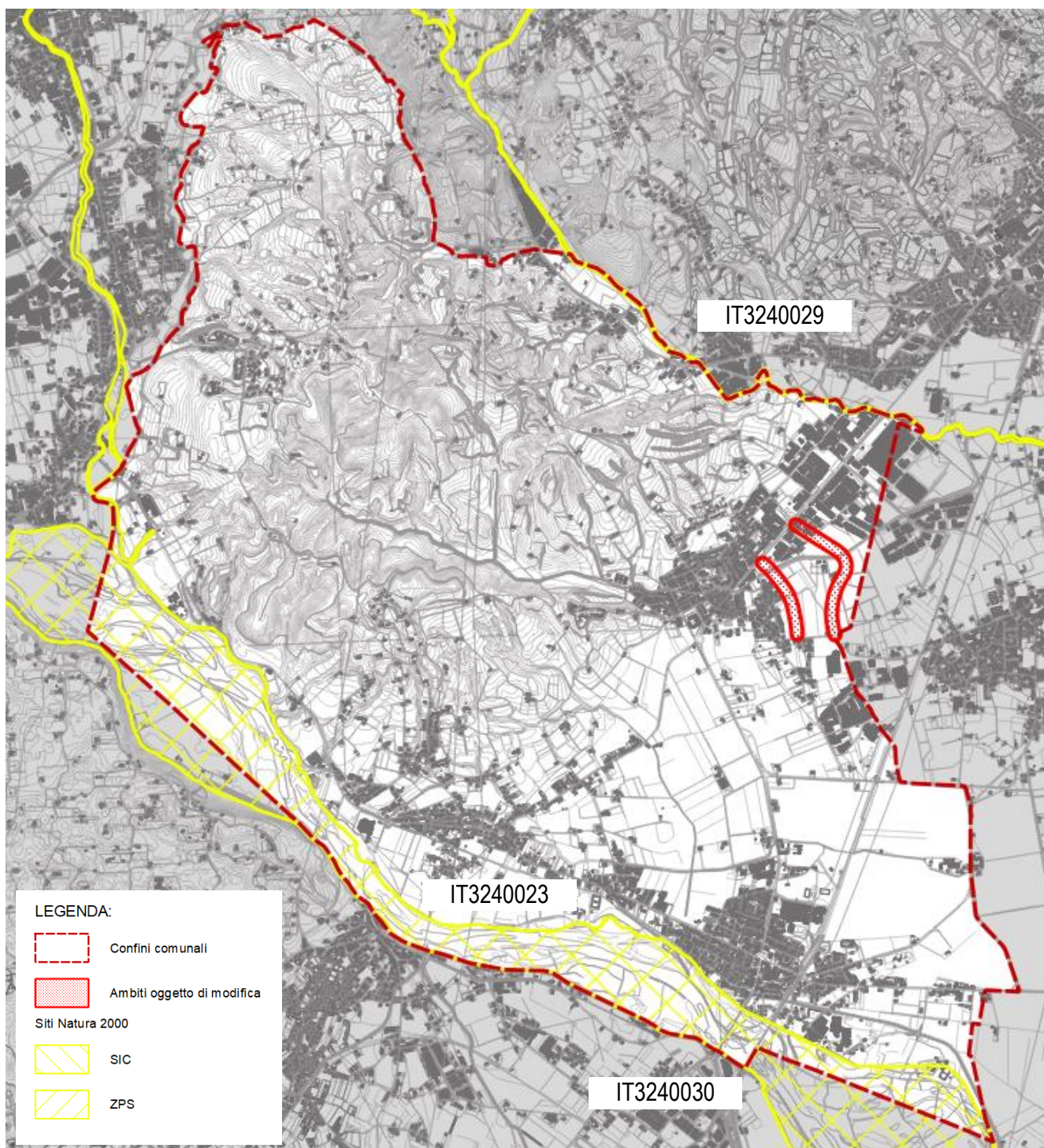

Individuazione dei tracciati viabilistici eliminati e la Rete NATURA 2000 (SIC IT3240030 – “Grave del Piave - fiume Soligo - fossa Negrisa” e ZPS IT3240023 – “Grave del Piave”)

5. - VALUTAZIONE DELLE POSSIBILI INTERFERENZE

Data la natura delle modifiche (eliminazione di previsioni viabilistiche) come descritta nei paragrafi precedenti, dato il contesto territoriale dell'area di analisi, la tipologia di intervento e degli effetti potenziali si escludono incidenze significative su habitat, specie e habitat di specie connessi ai siti della rete Natura 2000 denominati

- SIC IT3240029 – “Ambito fluviale del Livenza e corso inferiore del Monticano”;
- SIC IT3240030 – “Grave del Piave - fiume Soligo - fossa Negrisa”;
- ZPS IT3240023 – “Grave del Piave”;

né su altri siti della Rete Natura 2000 collocati nei comuni limitrofi.